МИНИСТЕРСТВО ПРОСВЕЩЕНИЯ РОССИЙСКОЙ ФЕДЕРАЦИИ

ЮИД

“Световозращайка” – друг пешеходов!

Оптимальные цвета для световозвращающих элементов

- лимонный
- светло-серый
- белый

Виды световозвращающих элементов:

жилеты

значки

браслеты

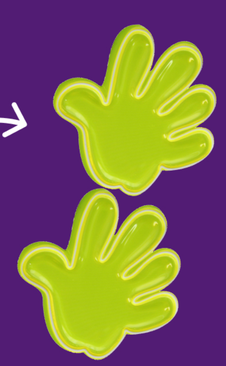

наклейки

накладки на спицы

велосипедов и детских колясок

брелки

Куда крепить световозвращающие элементы?

! Самая оптимальная высота крепления световозвращателей 70–100 см над землей (на уровне света автомобильных фар)

! Чем больше световозвращателей – тем лучше
световозвращатели должны быть видны водителям со всех 4х сторон: слева, справа, спереди и сзади

МИНИСТЕРСТВО ПРОСВЕЩЕНИЯ РОССИЙСКОЙ ФЕДЕРАЦИИ

ЮИД

“Световозращайка” – друг пешеходов!

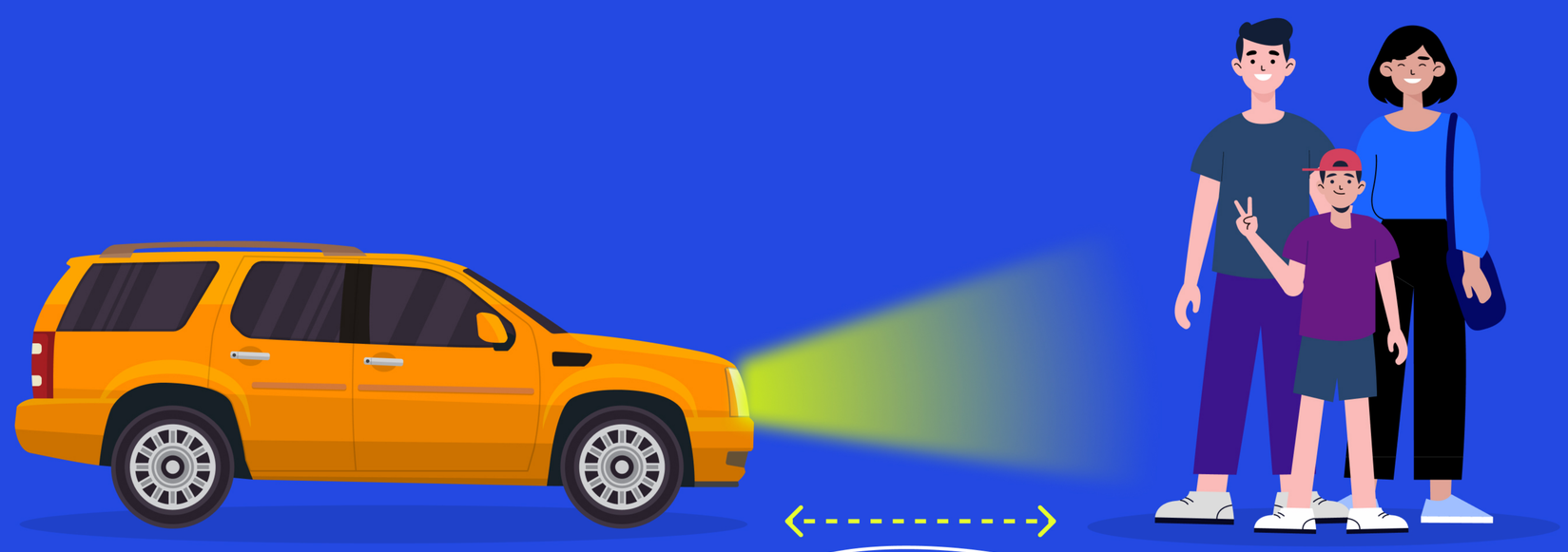

Зона видимости пешеходов на дороге — 17 метров — темная одежда

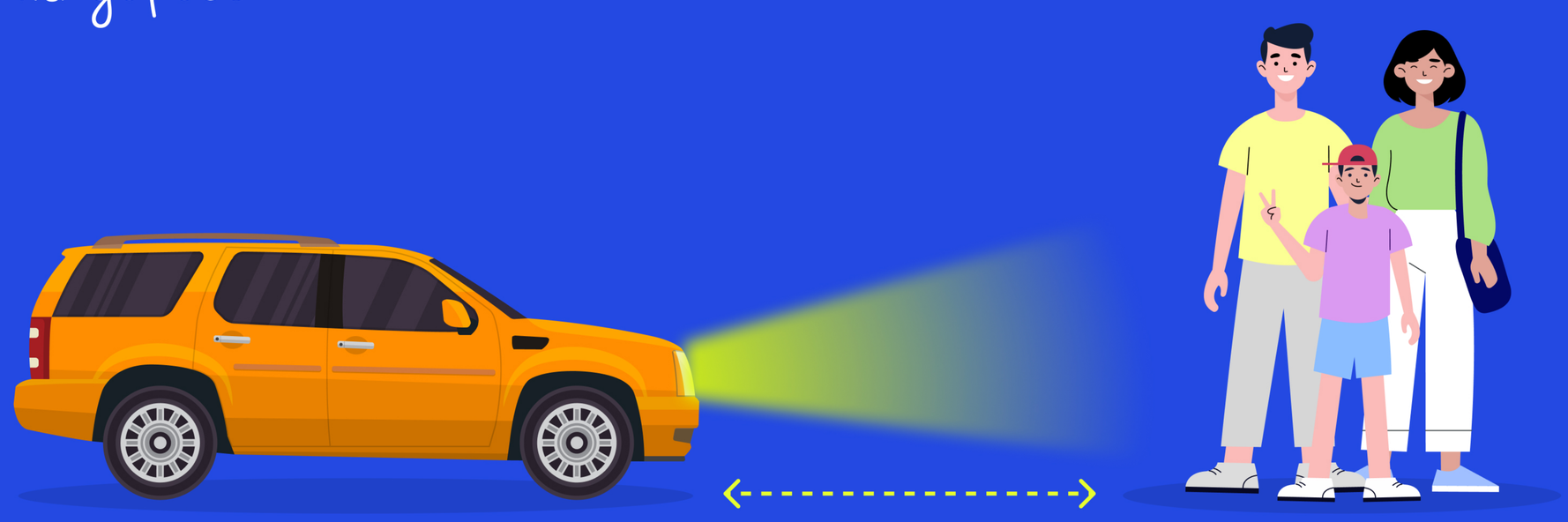

Зона видимости пешеходов на дороге — 55 метров — светлая одежда

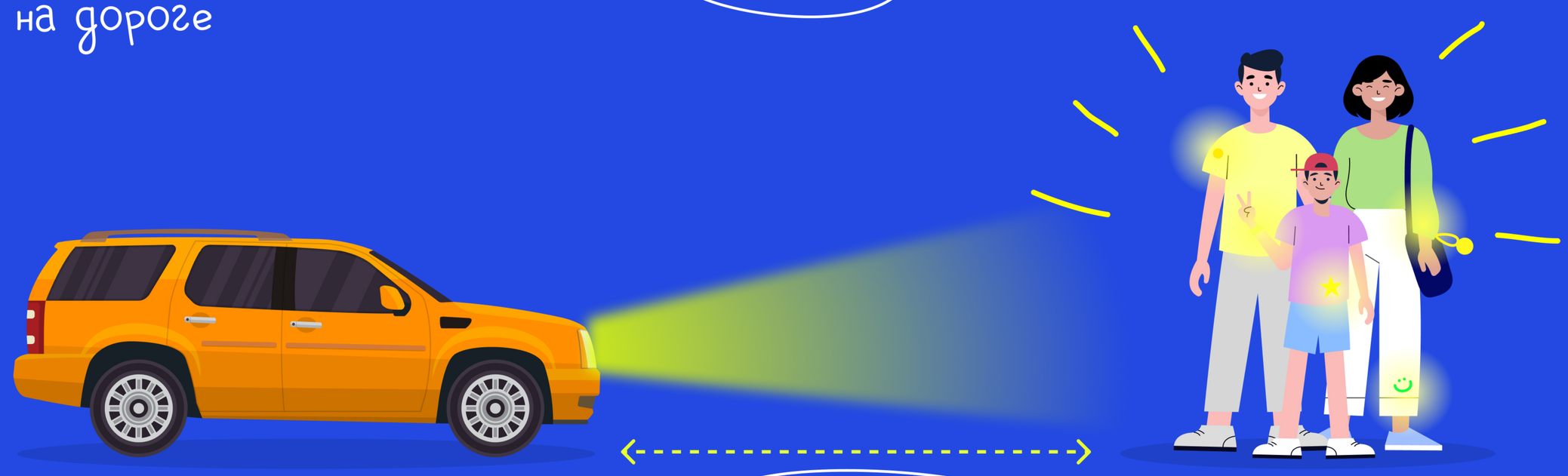

Зона видимости пешеходов на дороге — 200 метров — одежда со световозвращающими элементами

Световозвращающие элементы повышают видимость пешеходов на неосвещенной дороге и значительно снижают риск возникновения дорожно-транспортных происшествий с их участием

МИНИСТЕРСТВО ПРОСВЕЩЕНИЯ РОССИЙСКОЙ ФЕДЕРАЦИИ

ЮИД

Едем в автобусе/ в авто классно и безопасно!

Ожидай общественный транспорт на специально оборудованных местах-остановках

На протяжении поездки держись за поручни

Старайся не отвлекать водителя от управления транспортным средством во время его движения

Во время движения не высовывай руки, ноги, голову из открытого окна транспортного средства

выходи из автомобиля со стороны тротуара или обочины

Для безопасного передвижения в автомобиле – используйдетское удерживающее устройство, если твой рост ниже 150 см

МИНИСТЕРСТВО ПРОСВЕЩЕНИЯ РОССИЙСКОЙ ФЕДЕРАЦИИ

ЮИД

Шагай безопасным маршрутом

Основные правила безопасного поведения на дороге для пешеходов:

Пешеход! Двигайся по тротуарам, пешеходным дорожкам или велопешеходным дорожкам, а при их отсутствии – по обочинам

Светофор для водителей транспортных средств

Светофор для пешеходов

Стань заметнее!

Носи световозвращающие элементы

МИНИСТЕРСТВО ПРОСВЕЩЕНИЯ РОССИЙСКОЙ ФЕДЕРАЦИИ

ЮИД

«Ловушки» на дорогах

Дорожная ловушка – это ситуация обманчивой безопасности на дороге. Не попади в «ловушку»!

Основные виды дорожных ловушек:

Стоящий автомобиль

Стоящий автомобиль закрывает обзор, мешает вовремя заметить опасность

Остановка общественного транспорта

Чтобы перейти дорогу, необходимо дойти до ближайшего пешеходного перехода, убедиться в безопасности и только после этого переходить проезжую часть

Опасность разрешающего сигнала пешеходного светофора

Зеленый сигнал пешеходного светофора еще не гарантия безопасности. Будь внимателен!

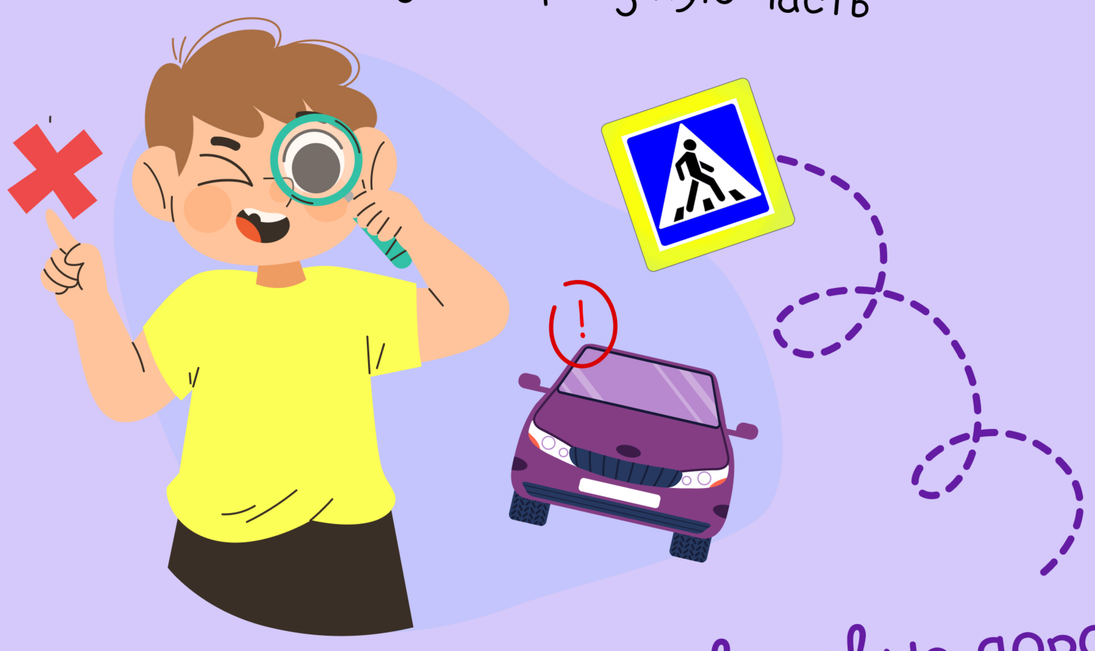

Межквартальные, дворовые дороги

Выработай привычку всегда перед выходом на дорогу остановиться, оглядеться, прислушаться – и только убедившись в безопасности перехода продолжай движение

Мотоэкипировка:

Обязательно

мотошлем

Рекомендуется

перчатки

защита спины, груди и шеи

наколенники

налокотники

мотоботы

одежда, прикрывающая открытые участки кожи

Основные виды мототравм при дорожно-транспортных происшествиях –

травмы головы, позвоночника, грудной клетки, области паха и живота, передней части тела, внутренние кровотечения, переломы конечностей, ссадины и рваные раны

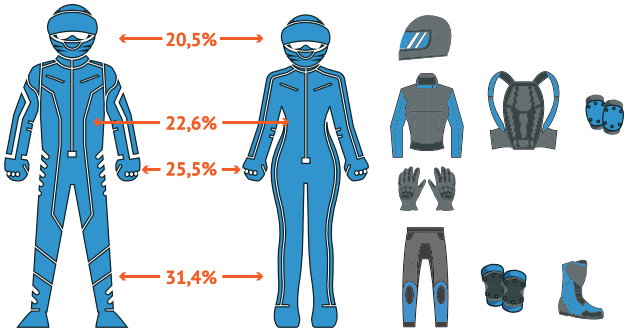

ЗАПРЕЩАЕТСЯ УПРАВЛЕНИЕ МОТОЦИКЛОМ И МОПЕДОМ В СОСТОЯНИИ ОПЬЯНЕНИЯ !!!

Рекомендации водителям мотоциклов и мопедов

Держите на руле обе руки, а обе ноги на подножках

Правильно выбирайте скоростной режим движения

Не двигайтесь по разметке – торможение на ней может быть опасно потерей устойчивости (опрокидыванием)

Избегайте «слепых зон» и транспорта, выезжающего с прилегающих территорий

Сбавляйте скорость перед перекрестками и пешеходными переходами

Информируйте участников дорожного движения о совершении маневров

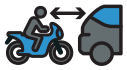

Соблюдайте дистанцию и боковой интервал

Остерегайтесь внезапного открытия дверей автомобилей

! Помните, что вас на дороге сложно заметить!

Чтобы сохранить жизнь и здоровье следуйте простым советам

- Соблюдайте Правила дорожного движения Российской Федерации
- Используйте защитную экипировку
- Сохраняйте концентрацию внимания и контролируйте ситуацию на дороге
- Будьте заметными и предсказуемыми
- Не переоценивайте собственные навыки управления

ПАМЯТКА

для водителей мототранспорта

В Правилах дорожного движения Российской Федерации есть понятия «мотоцикл» и «мопед» (пункт 1.2)

На мотоциклах и мопедах можно двигаться по дорогам общего пользования

Правила дорожного движения Российской Федерации

Перевозить пассажиров разрешено водителям, имеющим водительское удостоверение в течении 2 и более лет **(пункт 22.2[1] ПДД РФ)**:

категории «А»
или подкатегории «А1» -
на мотоцикле

любой категории
или подкатегории -
на мопеде

Запрещается:

перевозить людей вне предусмотренных конструкцией мотоцикла мест для сидения **(пункт 22.8 ПДД РФ)** и детей младше 12 лет на заднем сиденье мотоцикла **(пункт 22.9 ПДД РФ)**, управлять мотоциклом и перевозить пассажиров без застегнутого мотошлема **(пункт 2.1.2 ПДД РФ)**, двигаться по дороге на мопеде без застегнутого мотошлема **(пункт 24.8 ПДД РФ)**

Водительское удостоверение

Получить водительское удостоверение можно после обучения в автошколе, достижения соответствующего возраста и наличия медицинского заключения:

с 18 лет – категория «А» – мотоциклы

с 16 лет – подкатегория «А1» – легкие мотоциклы (объем двигателя до 125 куб. см)

с 16 лет – категория «М» – мопеды (объем двигателя до 50 куб. см)

Питбайк – это спортивный инвентарь, который не требует водительского удостоверения, не имеет паспорта транспортного средства и не подлежит государственной регистрации

Питбайк не предусмотрен для передвижения по дорогам общего пользования (только на специально организованных закрытых площадках – мотокроссных трассах, мототреках, парках для экстремального спорта и др.)

Ответственность за нарушение Правил дорожного движения Российской Федерации

Кодекс Российской Федерации об административных правонарушениях (КоАП РФ)

Управление мотоциклом или мопедом либо перевозка на мотоцикле пассажиров без мотошлемов или в незастегнутых мотошлемах – штраф 1 500 рублей **(статья 12.6 КоАП РФ)**

Управление транспортным средством водителем, не имеющим права управления – штраф от 5 000 до 15 000 рублей **(часть 1 статьи 12.7 КоАП РФ)**

Управление транспортным средством водителем, лишенным права управления – штраф 30 000 рублей, либо арест до 15 суток, либо обязательные работы от 100 до 200 часов **(часть 2 статьи 12.7 КоАП РФ)**

Передача управления транспортным средством лицу, заведомо не имеющему права управления или лишенному такого права – штраф 30 000 рублей **(часть 3 статьи 12.7 КоАП РФ)**

Повторное совершение правонарушения, предусмотренного частью 2 статьи 12.7 КоАП РФ, если такое действие не содержит признаков уголовно наказуемого деяния – штраф от 50 000 до 100 000 рублей либо обязательные работы на срок от 150 до 200 часов **(часть 4 статьи 12.7 КоАП РФ)**

Управление транспортным средством водителем, находящимся в состоянии опьянения, если такие действия не содержат уголовно наказуемого деяния – штраф 45 000 рублей с лишением права управления от 1,5 до 2 лет **(часть 1 статьи 12.8 КоАП РФ)**

Передача управления транспортным средством лицу, находящемуся в состоянии опьянения – штраф 45 000 рублей с лишением права управления от 1,5 до 2 лет **(часть 2 статьи 12.8 КоАП РФ)**

Управление транспортным средством водителем, находящимся в состоянии опьянения и не имеющим права управления либо лишенным права управления, если такие действия не содержат уголовно наказуемого деяния – арест от 10 до 15 суток или штраф 45 000 рублей на лиц, в отношении которых не может применяться арест **(часть 3 статьи 12.8 КоАП РФ)**

В целях пресечения нарушений правил эксплуатации, использования транспортного средства и управления транспортным средством, предусмотренных в том числе частями 1, 2 и 4 статьи 12.7 КоАП РФ частями 1 и 3 статьи 12.8 КоАП РФ – применяется **задержание транспортного средства,** то есть исключение транспортного средства из процесса перевозки людей и грузов путем перемещения его при помощи другого транспортного средства и помещения в ближайшее специально отведенное охраняемое место (на специализированную стоянку), и хранение на специализированной стоянке до устранения причины задержания **(часть 1 статьи 27.13 КоАП РФ)**

Ненадлежащее исполнение родителями (законными представителями) несовершеннолетних своих обязанностей может способствовать совершению детьми правонарушений и преступлений

Неисполнение или ненадлежащее исполнение родителями или иными законными представителями несовершеннолетних обязанностей по содержанию, воспитанию, обучению, защите прав и интересов несовершеннолетних – предупреждение или штраф от 100 до 500 рублей **(часть 1 статьи 5.35 КоАП РФ)**

Неисполнение обязанностей – полный отказ или бездействие по разъяснению правил безопасного поведения детей как участников дорожного движения либо склонение к противоправному поведению

Ненадлежащее исполнение – недостаточность либо несвоевременность доведения детям основ Правил дорожного движения Российской Федерации

Правонарушение может быть совершено:

Умышленно *– намеренно побуждают ребенка к нарушению Правил дорожного движения Российской Федерации, например, покупая ему мототранспорт, позволяя пользоваться своим мототранспортом до достижения соответствующего возраста и получения водительского удостоверения, демонстрируют противоправное поведение на дорогах в присутствии детей и др.*

По неосторожности *– не разъясняют ребенку правила поведения участников дорожного движения, полагая, что это обязанность образовательных организаций, средств массовой информации и др.*

Уголовный кодекс Российской Федерации (УК РФ)

Нарушение лицом, управляющим механическим транспортным средством, правил дорожного движения или эксплуатации транспортных средств, **повлекшее по неосторожности причинение тяжкого вреда здоровью человека** – ограничение свободы до 3 лет, либо принудительные работы до 2 лет, либо арест до 6 месяцев, либо лишение свободы до 2 лет (с лишением права занимать определенные должности или заниматься определенной деятельностью до 3 лет или без такового) **(часть 1 статьи 264 УК РФ)**

Деяние, предусмотренное частью 1 статьи 264 УК РФ, **повлекшее по неосторожности причинение тяжкого вреда здоровью человека**, если **оно совершено лицом, находящимся в состоянии опьянения**, сопряжено **с оставлением места его совершения**, совершено лицом, **не имеющим или лишенным права управления** – принудительные работы до 5 лет либо лишение свободы от 3 до 7 лет (с лишением права занимать определенные должности или заниматься определенной деятельностью до 3 лет) **(часть 2 статьи 264 УК РФ)**

Управление механическим транспортным средством лицом, лишенным права управления и подвергнутым административному наказанию за деяние, предусмотренное частью 4 статьи 12.7 КоАП РФ – штраф от 150 000 до 250 000 рублей или в размере заработной платы или иного дохода осужденного за период от 1 года до 2 лет, либо обязательные работы до 360 часов, либо принудительные работы до 1 года, либо лишение свободы до 1 года (с лишением права занимать определенные должности или заниматься определенной деятельностью на срок до 2 лет) **(часть 1 статьи 264.3 УК РФ)**

Конфискация имущества есть принудительное безвозмездное изъятие и обращение в собственность государства на основании обвинительного приговора транспортного средства, принадлежащего обвиняемому и использованного им при совершении преступления, предусмотренного статьей 264.1, 264.2 или 264.3 УК РФ **(часть 1 статьи 104.1 УК РФ)**